不走既定的路
走适合自己的路

国立群山大学
建校80周年

1946
2027

Application

Agreement Form

KUNSAN NATIONAL UNIVERSITY

国立群山大学
2027学年度春季
外国人特别招生
研究生招生简章

More than one way.

WAY



지역과 함께, 다시!

KSNU 국립군산대학교

入学申请注意事项

申请入学前，请务必仔细阅读以下注意事项。

01 申请人须在规定期限内提交入学申请。

02 部分留学中介等可能提供有关本校留学的不准确信息。因此，凡与入学有关的疑问，务必向本校国际交流教育院核实。

03 本校不另行实行预录取制度。

04 根据院系要求，除材料审核外，还可能通过电话、电子邮件或视频会议等方式进行面试。因此，网上申请时须准确填写本人电子邮箱地址及电话号码。

05 以韩语或英语以外的语言出具的材料，须同时提交韩语或英语译本。

06 提交网上申请后如需修改，请使用申请修改功能，切勿重新填写新的申请。重复提交时，将以最后提交的申请为准进行处理。

07 插班申请人须确认可接收插班生的院系；如招生简章中未予列明，务必在申请前向相关院系确认。

08 网上申请时，须填写是否申请学生宿舍及韩国语教育课程。入境后取消入住学生宿舍时，根据相关规定可能产生违约金（约200,000韩元）。

09 在韩国境内居留的申请人，网上申请时须填写外国人登录号码（适用者）及居留资格。

10 只有在满足本校规定的条件后，方可签发入学许可书，包括缴纳学费（或汇入本校认可的相当于学费的金额）、提交并核实学历认证材料等。学历认证材料须按规定标准提交，例如附加证明书（Apostille）、韩国驻外使领馆领事认证，或本校认可机构出具的认证。

11 特殊研究生院开设硕士课程，通常于晚间授课。修业年限、应修学分，以及撰写或不撰写学位论文时的毕业要求，均依各研究生院规定执行，请在申请前确认。

12 关于一般研究生院及特殊研究生院的外语考试、综合考试、应修学分及学位论文等具体教务管理及毕业要求，请向相关研究生院及所属院系确认。

13 未达到韩国语能力标准的学生，须按各课程的规定，在入学后完成韩国语教育。英语授课课程申请人可能须接受英语能力审核，并须达到该课程规定的英语能力标准。

※ 未持有TOPIK资格而获准入学的学生，入学后必须修读国际交流教育院开设的韩国语课程。

14 境外申请人须在录取后提交银行存款证明；在韩居留者须在办理签证延期或居留资格变更等所需时间内，按本校通知提交。

15 如发现提交材料中存在虚假记载、伪造、变造，或不符合申请资格等情况，可能取消录取或入学许可。

16 获得入学许可并不保证能够获发韩国签证，是否签发签证由相关机构审核决定。学费退还依照相关法律及本校规定办理。

17 申请人须随时查阅本校正式通知。招生简章中未列明的事项，依照本校相关规定及有关机构的指引执行。

目　录

1 招生日程 4

2 申请资格 4

3 审查方法 5

4 招生专业 6

5 提交材料 8

6 学　费 9

7 奖 学 金 9

8 其他事项 10

- 学生宿舍入住指南
- 韩国语研修课程介绍
- 招生咨询及材料提交处

1 招生日程

内 容	日 程	备 注
报名 (KST=韩国标准时间)	2026.10.26.(周一) KST 09:00 ~ 11.4.(周三) KST 18:00	通过国际交流教育院网站在线申请 (https://tkis.kunsan.ac.kr/generate/KSNU/index_intefm011.jsp) ※ 在线报名系统将于截止日18:00关闭，请务必遵守时间。 报名费缴纳： ▪ 50,000韩元，请以申请人本人名义汇款 ▪ 全北银行 567-13-0303677（国立群山大学） ▪ 海外汇款 Swift Code: JEONKRSE *报名期间未缴费者，申请会被取消
入学审查	报名后约4周	- 核实材料真伪及审查申请资格 - 原则上由各专业进行材料审查，综合评估申请人此前学位成绩、语言能力及今后学习计划等学业能力后决定是否录取 - 各专业必要时会进行面试（电话或视频面试）
公布录取结果	2026年12月初	- 国际交流教育院网站公告 - 通过电子邮件个别通知（仅限录取者）
学费缴纳	2027年1月中	全北银行各分行
标准入学许可书	2027年1月中	- 优先签发给海外居住人员 （韩国境内居住者于2027年2月中签发）
补充材料提交	2027.2.19.(周五)	- 应届毕业生：学位证书及学历认证材料 - 在韩完成韩国语研修课程者：结业证明
开学	2027.3.2.(周二)	2027年春季学期开学

2 申请资格

类别	日 程
共同资格	父母双方均为外国国籍的外国人；或不论父母国籍，在国外完成小学、初中、高中教育，并在韩国或国外完成大学（研究生）课程的外国国籍者 ※持有韩国国籍者（含双重国籍者）不得申请 ※中国通过继续教育制度（函授、网络教育、成人高校、自学考试及函授教育）取得的学位不予认可（但提交以校长名义签发的学位证书及中国教育部学历认证中心(CHSI)的学位与学历认证报告者，可审核资格）
新生入学	**1. 硕士课程/硕博连读课程：完成四年制正规大学课程并已取得或即将取得学士学位者** **2. 博士课程：已在国内外研究生院取得或即将取得硕士学位者** ※ 应届毕业生须于2027.2.19.(周五)前取得学位，未取得者取消录取资格
插班入学	仅可申请允许插班的专业，各学位课程最高可认定学分如下 （原就读学校所获学分须经所申请专业认定，认定额度见下表）

硕士	博士	硕博连读
9学分（插入第2学期）	9学分（插入第2学期） 18学分（插入第3学期）	9学分（插入第2学期） 18学分（插入第3学期） 27学分（插入第4学期）

建议语言能力	1.参考各专业建议语言要求 2.仅认可近2年内取得且可经韩国国立国际教育院核实的正规TOPIK成绩 3.TOPIK3级及以下（艺体类2级及以下）入学的学生，须修读国际交流教育院开设的韩国语研修课程
其他事项	即使所申请硕博专业与在大学（研究生院）所修专业不同，亦可申请

3 选拔方法

(1) 国际交流教育院审查申请资格（合格/不合格）

- 确认申请人国籍及修学期间等申请资格
- 确认所提交材料的真伪及完备性
- 确认是否符合各招生单位新生/插班生建议入学要求
- 确认是否符合其他申请资格

(2) 申请专业：审查学业能力及专业适合性

① 材料审查专业

- 评估最终学历成绩及学业能力
- 确认是否具备专业要求的韩国语能力（或外语能力）
- 综合评估学习计划及专业适合性等后决定是否录取

② 面试专业

- 可进行电话或视频等非面对面面试
- 面试时间及方式由申请专业提前通知
- 面试评估依照专业内部规定进行

※申请人须确认面试通知，并按指定时间及方式参加面试。因联系方式错误、未确认通知等申请人本人原因未能参加面试者，可能作不录取处理。

(3) 入学审查委员会：最终审查

- 国际交流教育院汇总申请资格审查及各专业选拔结果后提交入学审查委员会，经委员会审议决定最终录取者。

4 招生专业

※ 招生人数并非入学定员，而是各专业可接收的外国新生人数；○○表示各招生单位的适当人数。

○ 留学生可申请　　× 留学生不可申请　　 未开设课程

(1) 一般研究生院（日间；硕士注册4学期以上、修满24学分 / 博士注册4学期以上、修满36学分）

系列	学科（部）	专业方向	学位课程			面试	插班入学	建议入学要求	招生人数
			硕士	博士	硕博				
人文社会	国语国文系	国语国文学	○	○	○	-	-	TOPIK 4级	5
	英语英文系	英语英文学	○	○	○	○	-	TOPIK 4级（或IBT91/IELTS6.0/CET6.0）	10
	日语日文系	日语日文学	○			○	○	TOPIK 4级（或JLPT N2	10
	历史学系	考古学、历史学	○			-		TOPIK 4级	○○
	中国学系	中国学	○	○	○	-	○	TOPIK 3级	○○
	媒体文化系	媒体文化学	○	○	○	○	○	TOPIK 4级	5
	法学系	公法、私法	○			-	-	TOPIK 4级	15
	经营学系	经营学	○	○	○	○	○	TOPIK 3级或TOEIC750（或IBT85）	10
	会计学系	会计学	○	○	○		○	TOPIK 4级	10
	贸易学系	贸易学	○			○		TOPIK 4级	4
	行政学系	行政学	○			-	○	TOPIK 2级	10
	经济学系	经济学	○			-	-	TOPIK 4级	○○
	多元文化系	多元文化学		○		○	-	TOPIK 3级	3
	全球创业系	全球创业学	○	○	○	-	-	TOPIK 3级	○○
	国际物流系	国际物流学	○	○	○	-	○	TOPIK 4级	○○
	社会经济学系	社会经济学	○			○	-	TOPIK 4级	○○
自然科学	数学系	数学	○	○	○	○	-	TOPIK 4级	10
	物理系	物理学（硕士） 固体物理、理论物理（博士）	○	○	○	-	-	-	10
	化学系	化学	○	○	○	-	-	-	10
	海洋学系	生物·化学海洋、物理·地质海洋	○	○	○	-	-	TOPIK 3级	○○
	海洋治愈学系	海洋治愈学	○	○	○	○	○	TOPIK 3级	5
	水产科学系	海洋生产学	○	○	○	-	-	TOPIK 4级	5
		海洋生命科学	○	○	○	-	○	-	○○
		水产生命医学	○	○	○	○	○	TOPIK 3级	○○
		海洋生物资源学	○	○	○	-	-	TOPIK 3级	○○
	儿童家庭学系	儿童家庭学	○	○	○	○	-	TOPIK 4级	2
	食品营养系	食品营养学	○	○	○	○	○	TOPIK 4级	10
	护理学系	护理学	○			-	-	TOPIK 5级	2
	海洋警察系	警察学	○	○	○	○	○	TOPIK 4级	5
工学	电子信息工程学部	电气电子控制、信息通信电波	○	○	○	-	-	-	○○
	机械工程系	机械工程、建设机械工程	○	○	○	○	-	TOPIK 4级或可接受英语授课者	○○
	海洋产业工程系	动力机械系统工程	○	○	○	○	-	TOPIK 4级	10
		海洋建设工程	○	○	○	○	-	TOPIK 4级	10
	土木环境工程学部	土木工程、环境工程	○	○	○	-	-	-	5
	化学工程系	化学工程	○	○	○	○	○	TOPIK 5级或可接受英语授课者（TOEIC 600分或TOEFL IBT 70分以上）	3
	建筑工程系	建筑工程	○	○	○	-	-	TOPIK 4级	10
	新材料工程系	新材料工程	○	○	○	○	○	TOPIK 2级	2
	计算机信息工程系	计算机信息工程	○	○	○	-	-		5
	人工智能融合系	人工智能融合学	○	○	○	-	-		○○

系列	学科（部）	专业方向	学位课程			面试	插班入学	建议入学要求	招生人数
			硕士	博士	硕博				
工 学	船舶海洋工程系	船舶海洋工程	○	○	○	-	-	-	○○
	地质科学工程系	地质科学工程	○	○	○	-	-	-	10
	软件融合工程系	软件融合工程	○	○	○	○	○	-	○○
	食品工程系	食品工程	○	○	○	○	-	TOPIK 5级	3
	风力能源系	风力能源系	○	○	○	○	-	面试	10
	空间设计系	空间设计	○			-	-	TOPIK 3级	○○
艺体	体育系	体育学	○	○	○	-	-	TOPIK 2级	○○
	造型艺术设计系	现代美术	○	○	○	○	-	①TOPIK 3级+作品集②	20
		设计	○	○	○	○	○	①TOPIK 3级+作品集②	10
	音乐系	音乐	○	○	○	-	○	①TOPIK 4级+作品集(mp3/mp4)②	15
跨学科协同课程	东亚文化系	东亚文化学	○	○	○	-	-	TOPIK 4级	○○
	数字融合技术系	数字融合技术专业	○	○	○	-	-	-	○○
	海洋政策系	海洋政策学	○			-	-	-	○○
	经济通商系	经济通商学		○		-	-	TOPIK 4级	3
	司法行政系	司法行政学		○		-	-	TOPIK 2级	15
	全球美容系	全球美容学	○	○		-	-	TOPIK 3级	00

(2) 特殊研究生院（授予硕士学位的夜间课程；注册5学期以上，修满24/30学分）

研究生院名称	学科（部）	建议入学要求		*可入学预计人数
教 育 研究生院	对外韩国语教育（国文）	持有学士/硕士/博士学位者	TOPIK 4级	5
	日语教育（日文）		①TOPIK 4级或JLPT N2（JPT相应级别）②	10
	英语教育（英文）	持有学士/硕士/博士学位的韩国境内居住者	TOPIK 3级	10
	物理教育（物理）		TOPIK 4级	
	汉文教育（中文）	持有学士学位的韩国境内居住者	-	3
	历史教育（史学）	持有学士/硕士/博士学位者	TOPIK 4级	○○
	伦理教育（哲学）	持有学士学位者	TOPIK 3级	3

备注：1. 夜间授课（18点以后） 2. 至少注册5学期 3.
撰写论文者须修满24学分；不写论文者须修满30学分且成绩B（教育研究生院为B+）以上方可取得学位

❑ 毕业资格要求 [自2025学年春季起适用，详情请于入学后咨询所属专业]

共同要求	(1)平均成绩B(3.0)以上 (2)外语考试 (3)综合考试 (4)学位论文〔特殊研究生院修满5学期30学分者免论文，平均成绩须B+(3.5)以上〕及(5)韩国语能力	
外语考试免考条件	右侧项目中任选其一	①官方英语成绩 [TOEFL 500/400, IELTS 5.5/4.0, TOEIC 650/550, TEPS 600/540] ②修完25周以上韩国语教育（需结业证书；国际交流教育院开设韩国语课程；TOPIK 4级亦可） ③证明为国立群山大学校长认可的外国大学现任教授的材料
韩国语能力等证明要求	右侧项目中任选其一	①韩国语能力考试(TOPIK) 4级以上 ②修完25周以上韩国语教育（国际交流教育院开设韩国语课程） ③以英语撰写并通过学位论文

※ 硕士课程不实行外语考试

5 提交材料

序号	材料名称	硕士课程	硕博连读课程	博士课程	备注
1	入学申请书	○	○	○	·在入学申请系统中填写
2	自我介绍及学习计划书	○	○	○	
3	个人信息收集及使用同意书	○	○	○	·亲笔签名后扫描上传
4	大学毕业（预计）证明或学士学位（预计）证明	○	○	○	·扫描上传 ·正规TOPIK成绩单须在有效期（2年）内，且可经国立国际教育院核实真伪 ·成绩证明翻译件须以Excel制作并提交 ·应届毕业生须于2027.2.19（周五）前提交毕业证书及学历认证（未提交者取消录取）
5	大学成绩证明	○	○	○	
6	研究生院毕业（预计）证明或硕士学位（预计）证明	-	-	○	
7	研究生院成绩证明	-	-	○	
8	韩国语能力考试(TOPIK)成绩单	△	△	△	
9	学位/学历认证书	○	○	○	·扫描上传 ●其他国家教育机构 (1)本国驻韩国大使馆或韩国驻本国大使馆领事认证 (2) 海牙认证(Apostille) ●中国教育机构 提交教育部(CHSI)出具的学历·学位认证报告
10	政府机关出具的学生与父母关系证明	○	○	○	· 扫描上传 -日本户籍誊本、中国户口簿、其他国家出生证明（近6个月内签发） -中国申请人户口与父母分开者，须提交亲属关系证明
11	作品集	○	○	○	仅限艺术类申请人 ·上传扫描文件(.pdf)或演奏文件(mp4)
12	护照及身份证	○	○	○	·扫描上传
13	外国人登录证	△	△	△	·仅限韩国境内居住者，扫描上传
14	资金证明材料原件 **（录取后邮寄原件）**	○	○	○	·录取后将原件邮寄至国际交流教育院 -银行出具的证明存有下列金额的存款证明（仅认可标准入学许可书签发日前1个月内开具者） ■ 以学业目的居住的在韩国的学生(持有D-2, D-4签证)：6,000美元以上 ■ 其他申请人：12,000美元以上 -存款人须为本人或家属；非本人时须提交存款人的"在职证明"等证明材料 -受本校教授邀请并获资助者，须提交邀请教授填写的资助确认书及相关材料
15	健康证明	○	○	○	·扫描上传（*录取后可通过电子邮件提交） 必填事项：结核检查结果、麻疹疫苗接种证明
16	护照照片1张	○	○	○	·以JPG格式上传至在线系统 - 宽3.5cm×高4.5cm - 6个月内拍摄的白底正面免冠照
17	推荐机构负责人推荐信	○	○	○	-适用于由本校交流协议大学推荐的申请人
18	在职证明	○	○	○	

※ 提交材料注意事项

- 领事认证：由所在国韩国领事馆或驻韩本国使领馆确认提交材料
- 海牙认证公约（取消外国公文书认证要求公约）成员国，由各国海牙认证机构签发
- 中国学历·学位认证可在(http://www.chsi.com.cn)办理
- 如需核实事实，本校可要求补充材料
- 在韩完成韩国语研修课程后升入正规课程的申请人，须提交可确认研修期间出勤及成绩的材料及最终学历认证材料原件

6 学 费

研究生院	系列	学费（每学期，含入学金，以新生为准）		
		KRW	USD	CNY
一般研究生院	人文·社会	2,498,000	1,746	12,789
	艺术（美术、设计）	3,275,000	2,276	16,675
	艺术（音乐）	3,418,000	2,389	17,500
	工学	3,133,000	2,189	16,040
	理学（数学）	2,513,000	1,756	12,866
	理学·体育	2,976,000	2,080	15,237
特殊研究生院	教育研究生院	1,996,000	1,312	10,219

※ 入学金（仅第一学期缴纳）：178,000韩元

※ 学费以2026学年为准，USD及CNY金额可能随汇率变动

7 奖 学 金

❖ 奖学金金额可能根据本年度预算情况变动，以下为预定金额。

❖ 韩国政府奖学金(GKS)生不在发放对象之列

(1) 发放期间

一般研究生院	硕士及博士发放至第4学期，硕博连读发放至第6~7学期
特殊研究生院	发放至第4~5学期

(2) 发放明细

奖学金名称		金额(KRW)	发放标准		
新生奖学金（一般研究生院、特殊研究生院）		免除入学金以外全部学费	每学期新生/插班生中持有TOPIK 4级以上者	缴纳学费时从缴费单中扣除	
		500,000	每学期新生/插班生中持有TOPIK 3级者		
		-	TOPIK 3级以下或未持有者		
成绩优秀奖学金	成绩奖学金发放条件	一年级TOPIK 3级以上，二年级以上TOPIK 4级以上 ※ 未达TOPIK标准者须满足以下全部条件 - 每学期修满国际交流教育院指定韩国语课程300小时以上 ※ 入学时审核英语能力且50%以上课程以英语授课的专业除外			
	毕业生优待奖学金（一般研究生院）	600,000	本校本科及研究生院毕业生	1. 自入学后第2学期起发放 2. 以上一学期成绩为准发放 3. 上学期成绩3.50~3.99者发放半额，未满3.50者不发放	
	成绩奖学金（一般研究生院）	500,000	未获毕业生优待奖学金者	1. 自入学后第2学期起发放 2. 以上一学期成绩为准发放 3. 上学期成绩3.50~3.99者发放半额，未满3.50者不发放	
	成绩奖学金（特殊研究生院）	400,000	特殊研究生院在读生		
TOPIK奖学金（一般研究生院、特殊研究生院）		300,000	TOPIK 4级以上（仅限入学后取得的级别，在读期间仅发放1次）		仅可获得其中一项
		相应金额	入学后1年内取得TOPIK 4级以上者，发放相当于学费50%的奖学金		

8 其他事项

学生宿舍入住指南

期 间		金 额			备 注
		韩国KRW	美国USD	中国CNY	
学期中	工作日餐	1,156,400	856	6,200	韩国节日（春节、中秋）及寒暑假期间宿舍闭馆或食堂停业约3周
	周末餐包含	1,356,400	960	6,900	
假期中		约1,200,000	877	6,300	

※上述金额以2026学年为准，可能有所变动。

※学生宿舍不另行提供宗教饮食，未设厨房，且住宿费与餐费不分开收取，伊斯兰国家学生在饮食选择上可能有困难，敬请留意。

韩国语研修课程介绍（2027年度）

(1) 等级、成绩评估及结业标准

- 初级(1,2)、中级(1,2)、高级(1,2)
- 每学期通过期中及期末考试评估
  （成绩评估：期中40%、期末40%、出勤10%、作业10%）
- 学期末进行模拟TOPIK
- 平均成绩60分以上且出勤率80%以上者颁发结业证书

(2) 课程日程

学 期	期 间	上课时间	课程内容	学费（学位课程生）
第1学期	2027.3.8.~5.20	09:00-12:50	-每学期上课10周 -每学期200小时，每周5天，每天4小时	- 中国·日本留学生：975,000韩元 - ODA国家留学生：780,000韩元
第2学期	2027.6.7.~8.17	09:00-12:50		
第3学期	2027.9.6.~11.19	09:00-12:50		
第4学期	2027.12.6.~2.17	09:00-12:50		

图书馆与宿舍设施



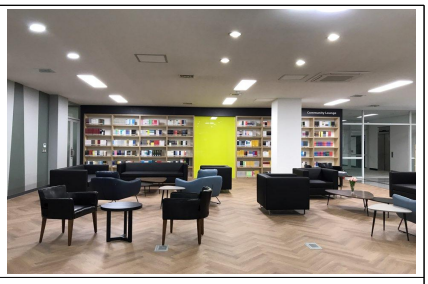

图书馆

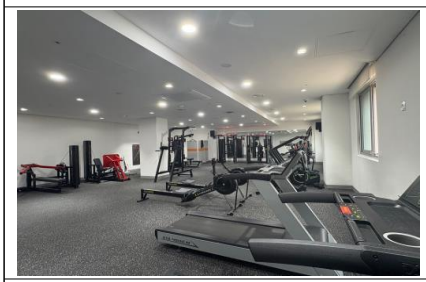

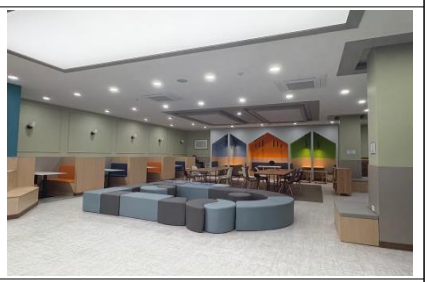

学生宿舍

招生咨询及材料提交处

- ❖ 韩国全北特别自治道群山市大学路558（邮编54150）国立群山大学国际交流教育院3楼行政室
- ❖ 电话：+82-63-469-4936（留学生招生负责人）
- ❖ 电子邮箱：inter_adm@kunsan.ac.kr
- ❖ 办公时间：周一至周五 09:00~18:00（午休12:00~13:00，法定节假日除外）
- ❖ 国际交流教育院网站：https://www.kunsan.ac.kr/inter/index.kunsan
- ❖ 国际交流教育院Facebook：https://www.facebook.com/kunsannu.iale.1
- ❖ 国立群山大学网站：https://www.kunsan.ac.kr

国际交流教育院 SNS

IALE, KSNU

I.A.L.E. H.P.

Instagram

I.A.L.E. Instagram

Facebook

I.A.L.E. Facebook

I.A.L.E. Wechat

Directions to Kunsan National University

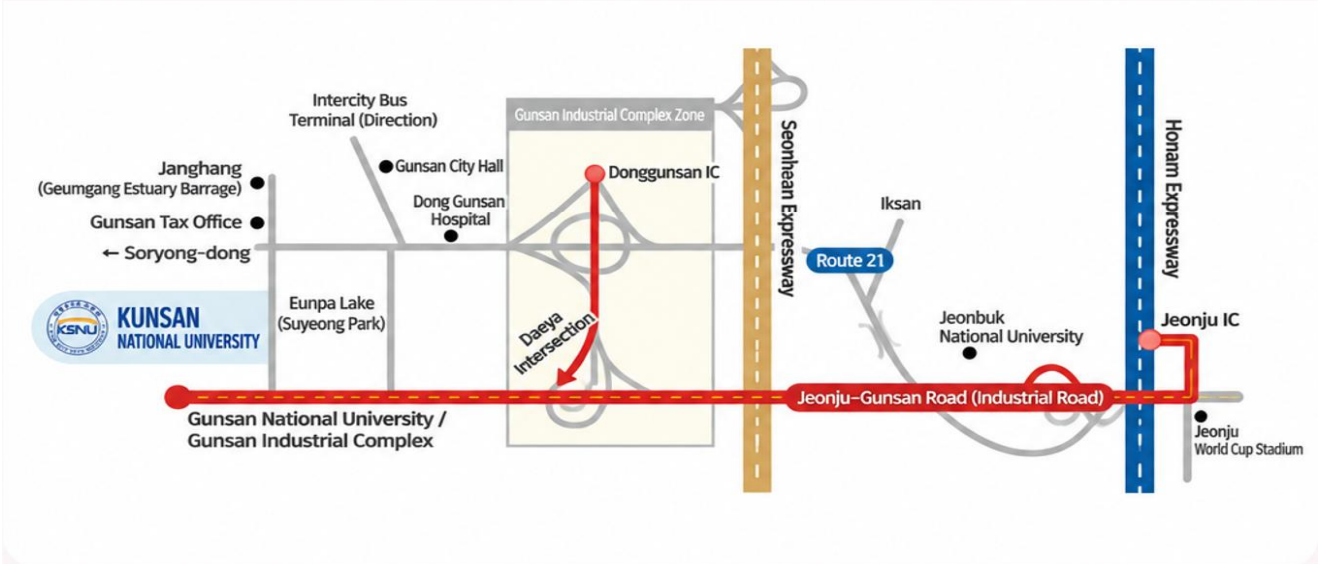

KSNU 국립군산대학교 KUNSAN NATIONAL UNIVERSITY